

BAROMETRO SITUACIÓN AUTÓNOMOS MAYO 2020

## **Uno de cada diez autónomos, en torno a 300.000, prevé cerrar su negocio este año**

### **Y el 40,5% del colectivo duda si podrá continuar**

- *Cuatro de cada diez autónomos (40,5%) se ha visto afectado por la morosidad.*
- *El 92,2% de los autónomos afirma que su facturación disminuirá en 2020.*
- *Uno de cada tres autónomos (33%) prevé disminuir su plantilla en los próximos meses, aunque un 45,2% sí prevé mantener todos los empleos.*
- *El 45,6% de los autónomos afirman haber accedido a la prestación de cese de actividad extraordinaria de las mutuas.*
- *El 70% de los autónomos considera que la prestación por cese de actividad debería ampliarse para algunos sectores más allá del verano.*
- *Uno de cada tres autónomos ha pedido financiación al ICO, aunque por ahora, sólo se le ha concedido a la mitad.*
- *Uno de cada cuatro autónomos empleadores mantiene su plantilla sin ERTE, aunque más de la mitad sí ha realizado uno.*
- *Siete de cada diez autónomos que han realizado un ERTE confiesan que no podrán mantener toda la plantilla durante seis meses.*
- *Uno de cada cuatro autónomos no ha accedido a ninguna de las ayudas que ha puesto en marcha el Estado.*
- *Los autónomos suspenden las medidas puestas en marcha por todas las administraciones públicas.*

*Madrid, 21 de mayo de 2020.* La actual situación de crisis sanitaria ha abierto paso a una crisis económica. Uno de cada diez autónomos, en torno a 300.000, prevé tener que cerrar su actividad este año, y un 40,5% del colectivo duda si podrá continuar. Este es uno de los resultados que se extraen de una encuesta realizada por la Federación Nacional de Asociaciones de Trabajadores Autónomos- ATA a 3.077 autónomos entre los días 15 y 16 de mayo, con un nivel de confianza del 95% y un margen de error del 1,8%, teniendo en cuenta la heterogeneidad del colectivo.

Tal y como habíamos avanzado a principios de semana, 6 de cada 10 autónomos (59,9%) ya han vuelto a la actividad tras el parón obligado por la pandemia de la Covid19. En este 59,9% están incluidos el 22,1% de autónomos que no han parado durante estos 2 meses. Hay un 39,7% que afirman que en este proceso de desescalada aún no han podido iniciar su actividad.

De los autónomos que ya tienen su actividad en activo, el 59,1% afirma que su negocio está funcionando al 30%. Únicamente el 5,8% de los autónomos encuestados desde ATA señala que su actividad funciona al 100%.

También hemos preguntado al 39,7% de los autónomos que afirman no haber iniciado su actividad el motivo por el que no lo han hecho y el 45,9% responde que no lo ha hecho porque su actividad no está permitida. Frente a esto, el 29,3% apunta que, a pesar de poder abrir, las condiciones que tiene para hacerlo no le compensan pues le suponen más pérdidas y uno de cada cinco, el 19,4% afirma que iniciará su actividad en las próximas semanas (tabla 3).

**TABLA 1: INICIO DE ACTIVIDAD EN EL PERIODO DE DEESCALADA**

EN EL PERIODO DE DEESCALADA ¿HA INICIADO SU ACTIVIDAD?		
Si	1163	37,8%
No	1222	39,7%
Mi actividad nunca estuvo cerrada.	680	22,1%
Ns/nc	12	0,4%
<b>TOTAL</b>	<b>3077</b>	<b>100%</b>

Fuente: Federación Nacional de Asociaciones de Trabajadores Autónomos-ATA, Mayo 2020

**TABLA 2: PRODUCTIVIDAD DE LOS AUTÓNOMOS QUE HAN INICIADO SU ACTIVIDAD**

% FUNCIONAMIENTO DE LA ACTIVIDAD		
30%	1089	59,1%
50%	393	21,3%
75%	169	9,2%
100%	107	5,8%
Ns/nc.	85	4,6%
<b>TOTAL</b>	<b>1843</b>	<b>100%</b>

Fuente: Federación Nacional de Asociaciones de Trabajadores Autónomos-ATA, Mayo 2020

**TABLA 3: MOTIVOS POR LOS CUALES LOS AUTÓNOMOS SIGUEN CON LA ACTIVIDAD CERRADA.**

MOTIVOS DE NO HABER INICIADO SU ACTIVIDAD		
A pesar de que puedo iniciar la actividad, en las condiciones en las que puedo abrir, obtendría pérdidas.	362	29,3%
Todavía no he iniciado la actividad, pero lo haré en unas semanas.	240	19,4%
Mi actividad no está permitida y será de las últimas actividades que permitirán su apertura.	329	26,7%
Mi actividad no está permitida y todavía no tiene fecha de apertura a corto-medio plazo.	237	19,2%
Ns/nc.	66	5,4%
<b>TOTAL</b>	<b>1234</b>	<b>100%</b>

Fuente: Federación Nacional de Asociaciones de Trabajadores Autónomos-ATA, Mayo 2020

A pesar de que la actual situación está afectando gravemente al colectivo, únicamente el 3,8% (tabla 4) de los autónomos se ha dado de baja en el Régimen Especial de Trabajadores Autónomos (RETA). Pero acto seguido, dejan constancia que la facturación ha disminuido para el 90,6% de los autónomos encuestados (tabla 5). Hay un 4,6% que afirma que su facturación se ha mantenido igual a antes del estado de alarma y un 1,8% de los autónomos que responde que su facturación ha aumentado.

Además, siete de cada diez, el 69,5%, de los autónomos que afirman haber registrado un descenso de su facturación (gráfico1), este descenso ha sido de más de 60%, de los que el 37,1% afirma que el descenso ha sido del 100%.

Por el contrario, de ese 1,8% de autónomos que afirma que su facturación ha aumentado (gráfico 2), uno de cada dos, el 52,8% considera que este aumento ha sido como mucho del 20%.

**TABLA 4: AUTÓNOMOS SEGÚN SI SE HAN DADO DE BAJA EN EL RETA, RÉGIMEN ESPECIAL DE TRABAJADORES AUTÓNOMOS**

AUTÓNOMOS QUE SE HAN DADO DE BAJA EN LA SEGURIDAD SOCIAL		
No.	2917	94,80%
Si.	117	3,80%
Ns/nc.	43	1,40%
<b>TOTAL</b>	<b>3077</b>	<b>100,00%</b>

Fuente: Federación Nacional de Asociaciones de Trabajadores Autónomos-ATA, Mayo 2020

**TABLA 5: NIVEL DE FACTURACIÓN DE LOS AUTÓNOMOS EN EL ESTADO DE ALARMA**

RESPECTO A LA FACTURACIÓN EN EL ESTADO DE ALARMA		
Se ha mantenido igual	141	4,6%
Ha aumentado.	54	1,8%
Ha disminuido.	2788	90,6%
Ns/nc	94	3,1%
<b>TOTAL</b>	<b>3077</b>	<b>100,00%</b>

Fuente: Federación Nacional de Asociaciones de Trabajadores Autónomos-ATA, Mayo 2020

**GRÁFICO 1: PORCENTAJE DE LA DISMINUCIÓN DE LA FACTURACIÓN, DE AQUELLOS QUE DICEN QUE SU NEGOCIO HA DISMINUIDO LA FACTURACIÓN**



Fuente: Federación Nacional de Asociaciones de Trabajadores Autónomos-ATA, Mayo 2020

**GRÁFICO 2: PORCENTAJE DEL AUMENTO DE LA FACTURACIÓN, DE AQUELLOS QUE DICEN QUE SU NEGOCIO HA AUMENTADO LA FACTURACIÓN**

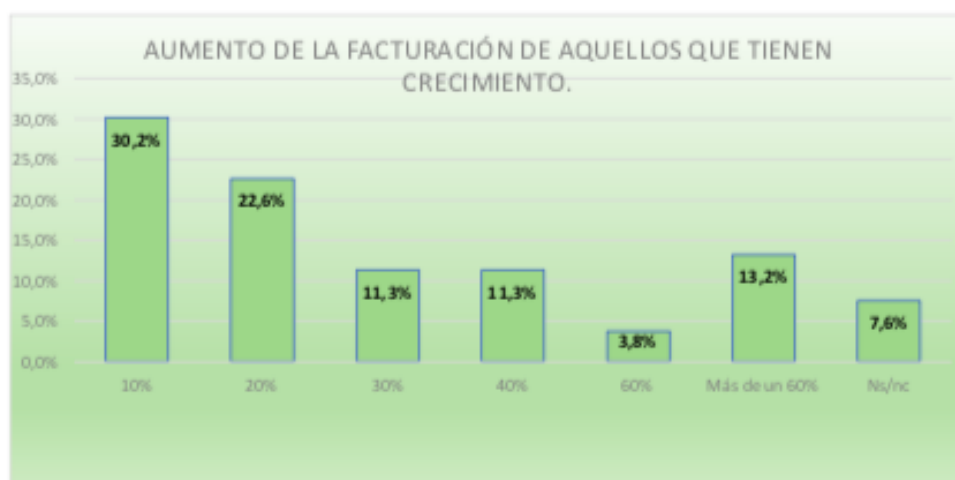

Fuente: Federación Nacional de Asociaciones de Trabajadores Autónomos-ATA, Mayo 2020

Otra de las cuestiones que el barómetro de ATA quería conocer (tabla 6) es si a pesar de esta situación y de la declaración del estado de alarma, la morosidad se convierte en otro de los obstáculos a los que se tienen que enfrentar en estos momentos. Así, se comprueba cómo **cuatro de cada diez autónomos – el 40,5% - afirma padecer morosidad**. Frente a este dato, el 54,4% de los autónomos señala no verse afectado por la morosidad pública y privada dentro de esta crisis de la Covid-19.

**TABLA 6: AUTÓNOMOS AFECTADO POR LA MOROSIDAD PÚBLICA O PRIVADA**

AFECTADOS POR LA MOROSIDAD PUBLICA Y PRIVADA POR LA CRISIS COVID-19		
Si, por parte de entidades públicas.	163	5,3%
Si, por parte de entidades privadas.	693	22,5%
Si, por parte de entidades públicas y privadas.	392	12,7%
No	1675	54,4%
Ns/nc.	154	5,0%
<b>TOTAL</b>	<b>3077</b>	<b>100%</b>

Fuente: Federación Nacional de Asociaciones de Trabajadores Autónomos-ATA, Mayo 2020

Finalmente, dentro de este bloque de cómo es la situación actual de los autónomos, ATA ha preguntado por la dificultad de adaptar su negocio a las medidas sanitarias (tabla 7) que se han impuesto en las fases de desescalada. Y los autónomos se muestran divididos: el 44% afirma que ha sido complejo adaptar su actividad a las normas que se han impuesto frente a un 46,4% que considera que no ha sido un proceso complejo.

Además, prácticamente seis de cada diez autónomos, el 57,9%, señala que la inversión que ha tenido que hacer para adaptar su negocio no ha superado los 500 euros (tabla 8).

**TABLA 7: DIFICULTAD DE ADAPTAR EL NEGOCIO A LAS MEDIDAS DE SEGURIDAD SANITARIAS**

SEGÚN SE LE HA PARECIDO COMPLEJO LA ADAPTACIÓN A MEDIDAS DE SEGURIDAD SANITARIAS DEL NEGOCIO		
Si.	1352	44,0%
No	1427	46,4%
Ns/nc.	297	9,7%
<b>TOTAL</b>	<b>3077</b>	<b>100%</b>

Fuente: Federación Nacional de Asociaciones de Trabajadores Autónomos-ATA, Mayo 2020

**TABLA 8: INVERSIÓN APROXIMADA PARA LA ADAPTACIÓN DE LAS MEDIDAS DE SEGURIDAD SANITARIAS**

INVERSIÓN APROXIMADA EN LA ADAPTACIÓN DEL NEGOCIO		
Menos de 200€	1044	33,9%
De 200€ a 500€	737	24,0%
De 501€ a 1.000€	272	8,8%
De 1.001€ a 1.500€	97	3,2%
De 1.501€ a 2.000€	70	2,3%
De 2.001€ a 3.000€	52	1,7%
De 3.001€ a 4.000€	22	0,7%
De 4.001€ a 5.000€	8	0,3%
Más de 5.000€	19	0,6%
Ns/nc	756	24,6%
<b>TOTAL</b>	<b>3077</b>	<b>100%</b>

Fuente: Federación Nacional de Asociaciones de Trabajadores Autónomos-ATA, Mayo 2020

### PREVISIONES DE LOS AUTÓNOMOS PARA 2020

En un segundo bloque, la Federación Nacional de Asociaciones de Trabajadores Autónomos, ATA, le pregunta a los autónomos por sus perspectivas de cara a su negocio de aquí a fin de año.

Así, **nueve de cada diez autónomos afirma que su facturación disminuirá en 2020** (tabla 9) **y de ellos, el 72,5% cifra dicha disminución en más de un 40%** (gráfico 3).

Únicamente el 1% de los autónomos considera que cerrará el año con una facturación superior a la de 2019 (tabla 9). El 3,2% de los trabajadores por cuenta propia que han respondido al cuestionario consideran que su facturación será similar a la del ejercicio anterior.

De ese escaso 1% de autónomos que opina que su facturación crecerá en el conjunto del año (gráfico 4), uno de cada tres autónomos, el 35,7%, considera que el aumento no superará el 20% en relación a 2019.

**TABLA 9: PREVISIÓN DE LA FACTURACIÓN DE LOS AUTÓNOMOS PARA ESTE AÑO**

PREVISIÓN DE FACTURACIÓN DE ESTE AÑO		
Se mantendrá igual.	98	3,2%
Disminuirá.	2837	92,2%
Aumentará.	31	1,0%
Ns/nc.	111	3,6%
<b>TOTAL</b>	<b>3077</b>	<b>100%</b>

Fuente: Federación Nacional de Asociaciones de Trabajadores Autónomos-ATA, Mayo 2020

**GRÁFICO 3: PREVISIÓN DEL PORCENTAJE QUE PREVÉN LOS AUTÓNOMOS QUE DISMINUIRÁ SU NEGOCIO ESTE AÑO**



Fuente: Federación Nacional de Asociaciones de Trabajadores Autónomos-ATA, Mayo 2020

**GRÁFICO 4: PREVISIÓN DEL PORCENTAJE QUE PREVÉN LOS AUTÓNOMOS QUE AUMENTARÁ SU NEGOCIO ESTE AÑO**

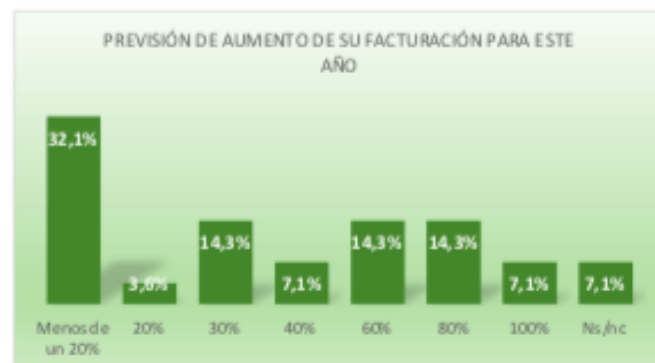

Fuente: Federación Nacional de Asociaciones de Trabajadores Autónomos-ATA, Mayo 2020

Centrándonos en el tema laboral, **uno de cada tres autónomos (33%) prevé disminuir su plantilla en los próximos meses, aunque un 45,2% de los autónomos sí tiene pensado mantener todos los empleos** (tabla 10).

**TABLA 10: PREVISIÓN DEL MANTENIMIENTO DE LA PLANTILLA PARA ESTA AÑO.**

PREVISIÓN DEL MANTENIMIENTO DE LA PLANTILLA EN ESTE AÑO		
Se mantendrá igual.	1391	45,2%
Disminuirá.	1015	33,0%
Aumentará.	20	0,7%
Ns/nc.	650	21,1%
<b>TOTAL</b>	<b>3077</b>	<b>100%</b>

Fuente: Federación Nacional de Asociaciones de Trabajadores Autónomos-ATA, Mayo 2020

Este bloque de previsión de los negocios para lo que resta de 2020 se cierra con una cuestión fundamental y es conocer las perspectivas de continuidad de los negocios de los autónomos. Así **un 10,3% de los autónomos afirma que va a tener que cerrar. Lo que extrapolado al conjunto de autónomos de España, podemos decir que hay más de 300.000 autónomos que tienen previsto echar el cierre antes de empezar 2021.** Cifra que se ve agravada por el hecho que el 40,5% de los encuestados afirma que en principio seguirá con la actividad, pero no tiene claro si podrá continuar o tendrá que cerrar.

Frente a estos datos, el 47,1% de los autónomos encuestados por la Federación Nacional de Asociaciones de Trabajadores Autónomos, ATA, afirma que seguirá con su actividad y no está entre sus pensamientos cerrar (tabla 11).

**TABLA 11: PREVISIÓN DEL MANTENIMIENTO DEL NEGOCIO PARA ESTA AÑO.**

PERSPECTIVAS DE CONTINUIDAD DE SU NEGOCIO		
Seguiré con la actividad y no me planteo cerrar	1449	47,1%
Seguiré con la actividad, pero no se si podré continuar.	1246	40,5%
Tendré que cerrar.	317	10,3%
Ns/nc.	65	2,1%
<b>TOTAL</b>	<b>3077</b>	<b>100%</b>

Fuente: Federación Nacional de Asociaciones de Trabajadores Autónomos-ATA, Mayo 2020



## MEDIDAS APLICADAS POR LOS AUTÓNOMOS PARA FRENAR LA BAJADA DE LA ACTIVIDAD

El tercer bloque se centra en conocer qué medidas han tomado los autónomos para poder paliar, en la medida de lo posible, los gravísimos efectos que ha tenido la pandemia de la Covid-19.

Así, el **45,6% de los autónomos encuestados por ATA afirman haber accedido a la prestación de cese de actividad extraordinaria de las mutuas** (tabla 12). Frente a estos datos, el 53,3% responde que no se ha podido beneficiar de la misma.

Preguntados por el motivo, el 43,1% de esos autónomos afirma que no ha cerrado completamente el negocio y el 21,2% que no cumplía con los requisitos. Cabe destacar que hay un 5,3% que afirman que los trámites desde el punto de vista burocrático son tantos que no han visto productivo solicitarla (tabla 13).

**TABLA 12: AUTÓNOMOS SEGÚN SI HAN ACCEDIDO A LA PRESTACIÓN DE CESE DE ACTIVIDAD EXTRAORDINARIA DE LAS MUTUAS.**

¿Ha accedido al Cese de Actividad Extraordinario de la Mutua?		
Si.	1403	45,6%
No.	1640	53,3%
Ns/nc.	34	1,1%
<b>TOTAL</b>	<b>3077</b>	<b>100%</b>

Fuente: Federación Nacional de Asociaciones de Trabajadores Autónomos-ATA, Mayo 2020

**TABLA 13: MOTIVOS POR LOS CUALES NO HAN ACCEDIDO A LA PRESTACIÓN DE CESE DE ACTIVIDAD EXTRAORDINARIA DE LAS MUTUAS**

MOTIVOS POR LOS CUALES NO HA ACCEDIDO AL CESE DE ACTIVIDAD		
No he cerrado completamente mi negocio.	707	43,1%
No lo veo productivo desde el punto de vista burocrático.	87	5,3%
No cumplía los requisitos.	348	21,2%
Me la han denegado por no poder demostrar la bajada del 75%.	78	4,8%
Me la han denegado por distintas causas.	97	5,9%
Otros motivos.	266	16,2%
Ns/nc	57	3,5%
<b>TOTAL</b>	<b>1640</b>	<b>100%</b>

Fuente: Federación Nacional de Asociaciones de Trabajadores Autónomos-ATA, Mayo 2020

En cuanto a la ampliación de la prestación por cese de actividad hasta el 30 de junio, el 83% de los autónomos encuestados se muestra a favor (gráfico 5). Igualmente, el **70% considera que dicha prestación se debería ampliar hasta después del verano para algunos sectores que no van a poder recuperar la normalidad a corto-medio plazo** (gráfico 6).

**GRÁFICO 5: VALORACIÓN DE LOS AUTÓNOMOS SOBRE SI CONSIDERAN QUE DEBIERAN AMPLIAR LA PRESTACIÓN DE CESE DE ACTIVIDAD EXTRAORDINARIO HASTA EL 30 DE JUNIO**



Fuente: Federación Nacional de Asociaciones de Trabajadores Autónomos-ATA, Mayo 2020

**GRÁFICO 6: VALORACIÓN DE LOS AUTÓNOMOS SOBRE SI CONSIDERAN QUE DEBIERAN AMPLIAR LA PRESTACIÓN DE CESE DE ACTIVIDAD EXTRAORDINARIO PARA ALGUNOS SECTORES DESPUÉS DEL VERANO**



Fuente: Federación Nacional de Asociaciones de Trabajadores Autónomos-ATA, Mayo 2020

- **ICO: uno de cada tres autónomos ha pedido financiación al ICO, aunque por ahora sólo se han concedido la mitad**

La solicitud de las líneas ICO puestas en marcha por el Gobierno es otro de los temas que se analizan dentro de este bloque en el Barómetro de ATA. Uno de cada tres autónomos, el 35%, afirma haber pedido financiación al Instituto de Crédito Oficial (ICO). Por el contrario, el 65% de los autónomos dice no haber pedido estos créditos (gráfico 7).

En cuanto a la respuesta obtenida por ese 35% de los autónomos que afirma haber solicitado financiación, únicamente a uno de cada dos, al 51%, ya se la han concedido. De este 51%, el 23,4% asegura que le han concedido el préstamo sin problemas (tabla 14) y con condiciones ventajosas, el 20,4% que, aunque se lo han concedido sin problemas, no consideran las condiciones ventajosas y un 7,2% afirma que le han concedido un importe menor al solicitado.

Un 27,1% de los autónomos señala que la operación aún está en proceso de estudio y a un 19,6% de los autónomos que han pedido financiación al ICO ésta les ha sido denegada.

También se ha preguntado a ese 65% de los autónomos (tabla 15) el motivo por el que no han solicitado estos préstamos puestas en marcha por el ICO y prácticamente uno de cada dos (el 47,5%) señala como motivo principal que está intentando aguantar esta situación sin endeudarse. Un 27,3% señala que de momento no lo necesita y un 22,3% señala que en la situación en la que se encuentra no le permite endeudarse más. Un 1,9% responde que tiene intención de solicitarlo más adelante.

#### **GRÁFICO 7: AUTÓNOMOS SEGÚN SI HAN SOLICITADO UN PRÉSTAMO ICO DE LA LÍNEA DE AVALES PARA HACER FRENTE A LA COVID-19**



Fuente: Federación Nacional de Asociaciones de Trabajadores Autónomos-ATA, Mayo 2020

**TABLA 14: RESPUESTA A LA SOLICITUD DEL CRÉDITO DE LOS AUTÓNOMOS QUE LO HAN SOLICITADO.**

RESPUESTA A LA SOLICITUD DEL CRÉDITO DE AQUELLOS QUE LO HAN SOLICITADO		
Me lo han concedido sin problemas y con condiciones ventajosas.	254	23,4%
Me lo han concedido sin problemas, pero las condiciones no las considero ventajosas.	222	20,4%
Me la han concedido por un importe menor del que había solicitado.	78	7,2%
Me lo han denegado.	213	19,6%
Está en estudio.	294	27,1%
Ns/nc.	25	2,3%
<b>TOTAL</b>	<b>1086</b>	<b>100%</b>

Fuente: Federación Nacional de Asociaciones de Trabajadores Autónomos-ATA, Mayo 2020

**TABLA 15: MOTIVOS POR LOS CUALES LOS AUTÓNOMOS NO HAN SOLICITADO UN CRÉDITO DE LAS LÍNEAS DE AVALES DE LA COVID-19**

MOTIVOS POR LOS QUE NO HA SOLICITADO UN CRÉDITO		
Por ahora no lo necesito	543	27,3%
Lo solicitaré más adelante.	37	1,9%
Estoy intentando aguantar sin endeudarme.	945	47,5%
No puedo endeudarme más	444	22,3%
Ns/nc.	22	1,11%
<b>TOTAL</b>	<b>1991</b>	<b>100%</b>

Fuente: Federación Nacional de Asociaciones de Trabajadores Autónomos-ATA, Mayo 2020

- **AUTÓNOMOS EMPLEADORES: Uno de cada cuatro mantiene su plantilla sin ERTE**

ATA también ha querido conocer las medidas llevadas a cabo por los autónomos empleadores respecto a sus trabajadores (tabla 16).

Uno de cada dos autónomos con trabajadores a su cargo, concretamente el 52%, afirma haber realizado un ERTE, uno de cada cuatro, el 25%, afirma que mantiene el 100% de la plantilla sin ERTE y un 16,6% afirma que se ha visto obligado a despedir y reducir la plantilla.

De ese 52% de autónomos que afirma haber realizado un ERTE (tabla 17), a día de hoy sólo el 7,4% ha podido incorporar a toda su plantilla, porcentaje similar a los que apuntan que ya han incorporado a algún trabajador, pero no a todos. Un 8,3% a pesar de que aún tiene a los trabajadores en ERTE, afirma que en los próximos días irá dando de alta a trabajadores e ir aumentando la plantilla.

Por el contrario, llama la atención que cuatro de cada diez autónomos empleadores (el 39,3%) tienen a todos sus trabajadores aún en ERTE y un 32,7% que afirma que no solo no les ha dado de alta son que tiene serias dudas de poder económicamente dar de alta a algún trabajador.

Enlazando con esta pregunta, y en relación a la obligación de mantener la plantilla al menos seis meses desde la incorporación del primer trabajador (tabla 18), cabe destacar que **siete de cada diez autónomos – el 70,3% – que han realizado un ERTE confiesan que no podrán mantener toda la plantilla durante seis meses.**

Únicamente el 18% de los autónomos con ERTE entre su plantilla contesta poder mantener toda la plantilla durante los próximos seis meses.

Como consecuencia de estos datos, el **59% de los autónomos encuestados considera necesario poder prolongar los ERTES más allá del 30 de junio** (gráfico 8).

**TABLA 16: MEDIDAS LLEVADAS A CABO POR LOS AUTÓNOMOS EMPLEADORES RESPECTO A SUS TRABAJADORES**

MEDIDAS TOMADAS POR LOS AUTÓNOMOS EMPLEADORES RESPECTO A SU PLANTILLA		
He realizado un ERTE al 100% de la plantilla.	600	48,0%
He tenido que hacer ERTE al 50% de la plantilla.	27	2,2%
He reducido la jornada laboral de los empleados, acogíendome a un ERTE.	23	1,8%
He tenido que despedir.	208	16,6%
Mantengo el 100% de la plantilla.	312	25,0%
Ns/nc.	81	6,5%
<b>TOTAL</b>	<b>1251</b>	<b>100%</b>

Fuente: Federación Nacional de Asociaciones de Trabajadores Autónomos-ATA, Mayo 2020

**TABLA 17: SITUACIÓN DE LOS EMPLEADOS EN ERTE EN LA SITUACIÓN ACTUAL**

RESPECTO A LOS TRABAJADORES QUE ESTÁN EN ERTE ¿SE HA DADO DE ALTA ALGUNO?		
Sí a toda la plantilla.	48	7,4%
Sí a alguno, pero no a todos.	48	7,4%
No, pero lo haré en los próximos días.	54	8,3%
No y no sé si podré económicamente dar de alta alguien.	213	32,7%
No.	255	39,3%
Ns/nc.	33	5,0%
<b>TOTAL</b>	<b>650</b>	<b>100%</b>

Fuente: Federación Nacional de Asociaciones de Trabajadores Autónomos-ATA, Mayo 2020

**TABLA 18: SITUACIÓN DE LOS EMPLEADOS EN ERTE EN LA SITUACIÓN ACTUAL**

RESPECTO AL MANTENIMIENTO DE LA PLANTILLA PASADOS LOS 6 MESES DESDE LA INCORPORACIÓN DEL PRIMER TRABAJADOR		
Sí a toda la plantilla.	117	18,0%
Sí a alguno, pero no a todos.	126	19,4%
No.	331	50,9%
Ns/nc.	76	11,7%
<b>TOTAL</b>	<b>650</b>	<b>100%</b>

Fuente: Federación Nacional de Asociaciones de Trabajadores Autónomos-ATA, Mayo 2020

**GRÁFICO 8: PERCEPCIÓN DE LA IMPORTANCIA DE MANTENER LOS ERTE MÁS ALLÁ DEL 30 DE JUNIO**



Fuente: Federación Nacional de Asociaciones de Trabajadores Autónomos-ATA, Mayo 2020

Para finalizar este bloque, se ha preguntado a los autónomos de cuál de las medidas puestas en marcha por el Gobierno se han podido beneficiar y así intentar paliar la situación de fuerte descenso de la actividad. Cabe destacar que uno de cada cuatro autónomos, **el 25,5% de los autónomos señala no haber accedido a ninguna de las ayudas que ha puesto en marcha el Estado**. Así, el 45,6% afirma haberse beneficiado de la prestación extraordinaria por cese de actividad (tabla 19) y el 25% del aplazamiento de pagos a la Agencia Tributaria. El 21% de los autónomos que han respondido a nuestra encuesta han realizado un Expediente Temporal de Regulación de Empleo (ERTE).

**TABLA 19: PORCENTAJE DE AUTÓNOMOS SEGÚN QUE AYUDAS DEL GOBIERNO ESTATAL SE HAN BENEFICIADO**

AYUDAS DE LAS QUE SE HAN BENEFICIADO LOS AUTÓNOMOS EN EL ESTADO DE ALARMA		
Cese de actividad extraordinario.	1403	45,6%
Expediente Temporal de Regulación de Empleo (ERTE)	645	21,0%
Moratoria y/o aplazamientos de pagos a la Seguridad Social	339	11,0%
Aplazamiento de pagos a la Agencia Tributaria.	769	25,0%
Financiación avalada por el ICO (Instituto de Crédito Oficial)	554	18,0%
Ayudas sociales moratoria de hipoteca, vivienda social, suministros, etc.	194	6,3%
Cambio sistema de módulos a estimación directa.	27	0,9%
No he recibido ninguna ayuda del Estado	784	25,5%
Otra	91	3,0%

Fuente: Federación Nacional de Asociaciones de Trabajadores Autónomos-ATA, Mayo 2020

## VALORACIÓN DE LAS MEDIDAS PARA FRENAR LA CRISIS COVID-19

El último bloque de este Barómetro realizado por la Federación Nacional de Asociaciones de Trabajadores Autónomos-ATA tiene como objetivo conocer la valoración de los autónomos de las medidas puestas en marcha tanto a nivel estatal, autonómico y local.

Se comprueba cómo **los autónomos suspenden las medidas puestas en marcha por todas las administraciones públicas**. Así, el 69,2% de los autónomos suspenden las medidas puestas en marcha por el Gobierno central (tabla 20), el 69,7% suspenden las medidas autonómicas (tabla 21) y un 75,5% de los autónomos encuestados, es decir, tres de cada cuatro, no dan el aprobado a las medidas que han puesto en marcha, si es que han puesto alguna, los entes municipales (tabla 22). Es decir, las mejor valoradas son las estatales y las peor valoradas son las municipales, a pesar de que las tres se llevan el suspenso generalizado por parte del colectivo.

**TABLA 20: VALORACIÓN Y NOTA MEDIDA DE LAS MEDIDAS ECONÓMICAS APROBADAS POR EL GOBIERNO CENTRAL**

	1	2	3	4	5	6	7	8	9	10
NOTA (1-10) DE LAS MEDIDAS PUESTA EN MARCHA POR EL GOBIERNO	38,8%	9,8%	11,3%	9,3%	12,0%	7,5%	5,6%	3,6%	1,3%	0,9%
NOTA MEDIA	3,23									

Fuente: Federación Nacional de Asociaciones de Trabajadores Autónomos-ATA, Mayo 2020

**TABLA 21: VALORACIÓN Y NOTA MEDIDA DE LAS MEDIDAS ECONÓMICAS APROBADAS POR LOS GOBIERNO AUTÓNOMICO**

	1	2	3	4	5	6	7	8	9	10
NOTA (1-10) DE LAS MEDIDAS PUESTA EN MARCHA POR EL GOBIERNO AUTONOMICO	39,0%	10,6%	11,6%	8,5%	12,9%	6,6%	5,0%	3,5%	1,3%	1,0%
NOTA MEDIA	3,17									

Fuente: Federación Nacional de Asociaciones de Trabajadores Autónomos-ATA, Mayo 2020



**TABLA 22 VALORACIÓN Y NOTA MEDIDA DE LAS MEDIDAS ECONÓMICAS APROBADAS POR LOS GOBIERNOS PROVINCIALES Y MUNICIPALES**

	1	2	3	4	5	6	7	8	9	10
NOTA (1-10) DE LAS MEDIDAS PUESTA EN MARCHA POR EL GOBIERNO MUNICIPALES	47,3%	9,9%	9,6%	8,7%	13,2%	4,8%	2,7%	2,6%	0,5%	0,7%
NOTA MEDIA	2,77									

Fuente: Federación Nacional de Asociaciones de Trabajadores Autónomos-ATA, Mayo 2020

En cuanto a las propuestas de medidas que se deberían poner en marcha para ayudar al colectivo, en una valoración de 0 a 5 donde cero es nada necesario y 5 son medidas que consideran fundamentales, se comprueba cómo todas las propuestas han recibido un aprobado por parte de los autónomos, siendo las consideradas más necesarias la reducción de la cuota a la Seguridad Social del autónomo, en una especie de “tarifa plana” hasta el 31 de diciembre, que ha obtenido una valoración de 4,75 sobre 5. Seguida de la reducción de impuestos y cotizaciones, que ha sido valorado con un 4,66.

La ampliación de las líneas de crédito es la medida que menos necesaria consideran los autónomos, aunque con una valoración del 3,85 sobre 5, es decir, un aprobado (gráfico 9).

**GRÁFICO 9: VALORACIÓN DE LAS MEDIDAS A PONER EN MARCHA PARA FRENAR LAS CONSECUENCIAS ECONÓMICAS DE LA CRISIS COVID-19**

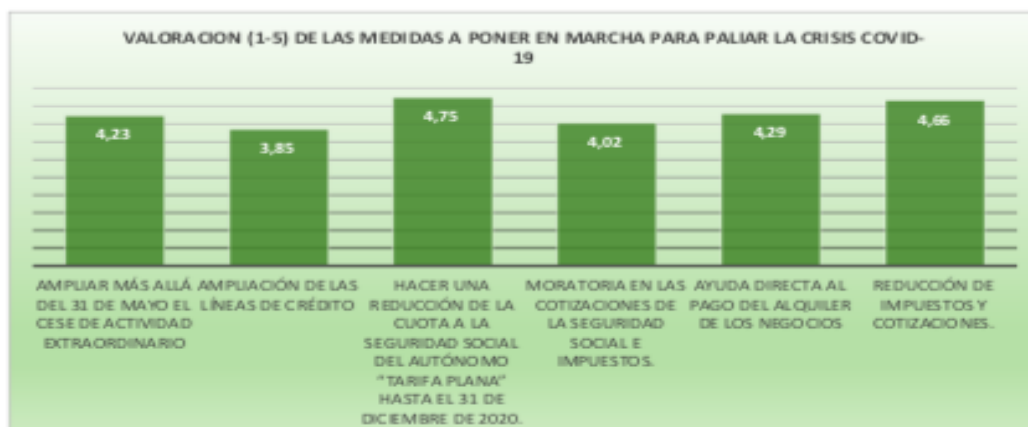

Fuente: Federación Nacional de Asociaciones de Trabajadores Autónomos-ATA, Mayo 2020

Finalmente, se pregunta a los autónomos sobre la necesidad de los test PCR para garantizar tanto su seguridad, como la de los empleados y los clientes. La mayoría de los autónomos (tabla 23), el 79,9% apuesta por ellos, aunque el 92,6% no los ha podido realizar (tabla 24).

**TABLA 23: VALORACIÓN DE LA NECESIDAD DE LA REALIZACIÓN DE TEST PCR PARA LA INCORPORACIÓN A LA ACTIVIDAD.**

CONSIDERA NECESARIO LA REALIZACIÓN DE TEST PCR		
Sí.	2459	79,9%
No.	420	13,7%
Ns/nc.	198	6,5%
<b>TOTAL</b>	<b>3077</b>	<b>100%</b>

Fuente: Federación Nacional de Asociaciones de Trabajadores Autónomos-ATA, Mayo 2020

**TABLA 24: VALORACIÓN DE LA NECESIDAD DE LA REALIZACIÓN DE TEST PCR PARA LA INCORPORACIÓN A LA ACTIVIDAD.**

AUTÓNOMOS Y SUS TRABAJADORES QUE SE LES HA REALIZADO EL TEST PCR		
No, a ninguno.	2851	92,6%
Si, pero no a todos.	34	1,1%
Si.	37	1,2%
Ns/nc.	156	5,1%
<b>TOTAL</b>	<b>3077</b>	<b>100%</b>

Fuente: Federación Nacional de Asociaciones de Trabajadores Autónomos-ATA, Mayo 2020

## PERFIL DE LA ENCUESTA

La Federación Nacional de Asociaciones de Trabajadores Autónomos-ATA ha realizado un cuestionario a una muestra representativa del colectivo de trabajadores autónomos entre los días 15 y 16 de mayo sobre la previsión que tienen respecto a sus negocios.

Se han recibido 3.132 respuestas dándose por válidas 3.077, comprobando que se cumplen los extractos representativos por comunidad autónoma y sector, así como el margen de error válido, ya que 3.077 respuestas para una población finita de 3.205.927 (número de afiliados al RETA en abril 2020) y a nivel de confianza de 95%, el margen de error de 1,8%, teniendo en cuenta la heterogeneidad del colectivo.

El objetivo principal del cuestionario es conocer la situación real del colectivo, así como ver su situación en el periodo de desescalada, haciendo hincapié en el funcionamiento de su actividad actualmente o para la semana entrante, se denota por los resultados la diferenciación entre comunidades autónomas o sectores.

En su mayoría el perfil de la muestra concuerda con el perfil del autónomo en España, así un 65% son varones de entre 40 y 54 años del sector servicios. Por porcentaje los autónomos encuestados se encuentran su mayoría en Madrid, Cataluña y Andalucía, comunidades que concentran mayor número de autónomos.

Respecto al tipología de empresa, más de la mitad de los autónomos que han participado en la encuesta no tienen trabajadores (60%), de igual manera por longevidad de los negocios los autónomos más representados son aquellos que llevan de 10 a 30 años con el negocio.

**TABLA A: PERFIL DE LA MUESTRA POR SEXO.**

PORCENTAJE DE ENCUESTADOS POR SEXO		
Hombre	1998	64,9%
Mujer	1079	35,1%
<b>TOTAL</b>	<b>3077</b>	<b>100,0%</b>

Fuente: Federación Nacional de Asociaciones de Trabajadores Autónomos-ATA, Mayo 2020

**TABLA B: PERFIL DE LA MUESTRA POR EDAD**

PORCENTAJE DE ENCUESTADOS POR EDAD		
Menos de 25 años	13	0,4%
25 a 39 años	566	18,4%
40 a 54 años	1500	48,8%
55 o más años	998	32,4%
<b>TOTAL</b>	<b>3077</b>	<b>100%</b>

Fuente: Federación Nacional de Asociaciones de Trabajadores Autónomos-ATA, Mayo 2020

**GRÁFICO A: PERFIL DE LA MUESTRA POR COMUNIDAD AUTÓNOMA**



Fuente: Federación Nacional de Asociaciones de Trabajadores Autónomos-ATA, Mayo 2020

**TABLA C: PERFIL DE LA MUESTRA SEGÚN EL TAMAÑO DE LA EMPRESA**

PORCENTAJE SEGÚN TAMAÑO DE LA EMPRESA		
Sin empleados/as	1826	59,3%
Entre 1 y 5 empleados	1029	33,4%
Entre 6 y 20 empleados	193	6,3%
Más de 21 empleados	29	0,9%
<b>TOTAL</b>	<b>3077</b>	<b>100%</b>

Fuente: Federación Nacional de Asociaciones de Trabajadores Autónomos-ATA, Mayo 2020

TABLA D: PERFIL DE LA MUESTRA SEGÚN LA ANTIGÜEDAD DE LA EMPRESA

PORCENTAJE SEÚN LA ANTIGÜEDAD EMPRESA		
Menos de 1 año.	169	5,5%
De 1 hasta 3 años.	339	11,0%
De 3 hasta 5 años.	264	8,6%
De 5 hasta 10 años.	522	17,0%
De 10 hasta 20 años.	714	23,2%
De 20 hasta 50 años.	995	32,3%
De 50 y más años.	74	2,4%
<b>TOTAL</b>	<b>3077</b>	<b>100%</b>

Fuente: Federación Nacional de Asociaciones de Trabajadores Autónomos-ATA, Mayo 2020

GRAFICO B: PERFIL DE LA MUESTRA SEGÚN SECTOR DE ACTIVIDAD



Fuente: Federación Nacional de Asociaciones de Trabajadores Autónomos-ATA, Mayo 2020